臺灣日日新報 夕刊 昭和十六年五月二十八日（水曜日） 第一万四千八百四號 A (一)
（第二版）（明治卅一年五月九日第三種郵便物認可） 昭和十六年五月二十八日（水曜日）
臺灣日日新報 夕刊 四月十七日

南鄭、天水を爆撃

敵機五機を撃墜、十八機を爆破
我海鷲赫々たる戰果

【〇〇基地二十六日發同盟】中支那方面航空部隊は本月廿六日午後七時現在わが航空部隊は本月廿六日午後七時現在わが航空部隊は本月廿六日午後七時現在

南鄭において地上の敵機十數機を撃破炎上せしめたり

南鄭は陝西省と甘粛省境にあり古くより軍事都市上の要地である、人口約五萬、四川、甘粛、湖北各省との交通上の要衝である、又天水は甘粛省境にあり四川、陝西、甘粛、寧夏を結ぶ各省の中心に位し西北地域下南北支那の軍事上經濟上重要な都市である

【〇〇基地二十六日發同盟】陝西、陝形、鄭米（實）各飛行場の相次ぐ爆撃により敵は本月六日以來米機を全く撤退し中西、陝形飛行隊長の報ずる〇〇基地は午後一時南鄭上空に進入、地上施設を爆撃、格納庫二棟を炎上せしめた、南鄭は本年一月三十一日の第一回爆撃以來今回で第二回目であるが、敵のものもあり見られる、又鄭米飛行場の格納庫は午後一時本年最初の天水爆撃を敢行、この時敵は既に全機を退避せしめたが、我が攻撃により敵に相當の損害を與へたものである、我が攻撃機は凡て基地に歸還した

【クレタ島二十六日發同盟】クレタ島の戰況は日々我有利に進展しつつあるが、二十六日發表された獨軍司令部の報告によればドリヤン南部に於ける獨軍の攻撃は遂に成功し、クレタ島の戰略上重要な地點マレメ飛行場は獨軍の手中に歸した

【ロンドン二十六日發同盟】クレタ島の戰況は次第に獨軍に有利に

獨伊陸軍部隊上陸
クレタ島完全攻略へ
戰車も補給、英軍殲滅

【ベルリン二十六日發同盟】ラヴァルヴィシー駐在獨佛間聯絡將校ボネ大使會見記者團に對し獨佛關係に關する米國の見解を述べた

南鄭において地上の敵機十數機を撃破炎上せしめたり

南鄭は陝西省と甘粛省境にあり古くより軍事都市上の要地である、人口約五萬、四川、甘粛、湖北各省との交通上の要衝である、又天水は甘粛省境にあり四川、陝西、甘粛、寧夏を結ぶ各省の中心に位し西北地域下南北支那の軍事上經濟上重要な都市である

【〇〇基地二十六日發同盟】陝西、陝形、鄭米（實）各飛行場の相次ぐ爆撃により敵は本月六日以來米機を全く撤退し中西、陝形飛行隊長の報ずる〇〇基地は午後一時南鄭上空に進入、地上施設を爆撃、格納庫二棟を炎上せしめた、南鄭は本年一月三十一日の第一回爆撃以來今回で第二回目であるが、敵のものもあり見られる、又鄭米飛行場の格納庫は午後一時本年最初の天水爆撃を敢行、この時敵は既に全機を退避せしめたが、我が攻撃により敵に相當の損害を與へたものである、我が攻撃機は凡て基地に歸還した

【ロンドン二十六日發同盟】クレタ島の戰況は次第に獨軍に有利に

科學技術新體制要綱

閣議決定、急速實踐へ

【東京發同盟】二十七日の閣議は午前十時二十分より首相官邸に開かれ政府側より近衛首相、豊田商相、小林國務相、鈴木企畫院總裁、新體制準備委員會より有馬、後藤兩幹事長出席、午前十時二十分より首相官邸に開かれ政府側より近衛首相、豊田商相、小林國務相、鈴木企畫院總裁、新體制準備委員會より有馬、後藤兩幹事長出席、午前十時二十分より首相官邸に開かれ政府側より近衛首相、豊田商相、小林國務相、鈴木企畫院總裁、新體制準備委員會より有馬、後藤兩幹事長出席、

急ぎ中樞機關創設

鈴木企畫院總裁談話

【東京發同盟】新體制準備委員會有馬、後藤兩幹事長は二十七日の閣議に於ける新體制確立要綱決定に關し左の如き談話を發表した

鈴木企畫院總裁談

我國內外の情勢が刻々重大性を加へつゝあることは國民の等しく痛感するところであり、從つて我國體の眞姿顯現の爲の新體制樹立の要請が愈々緊急性を加へつゝあることも國民の等しく痛感するところである、昨年七月以來政府は數次に亘り新體制の確立に關する基本的諸方策を決定し、これが實現に努力を重ねて來たのであるが、事變下四度迎へる海軍記念日を前に不動の我海軍の偉容（海軍省撮影）

八月上旬に臺北で
南方同胞現地懇談會
南方各地の代表招待

我が國南方發展の方策に關する重要問題は時局下最も緊急を要するこの際南方各地の日本人各層代表者を一堂に會せしめ現地に於ける實情に關し懇談を遂げ、以て南方各地に於ける我が國の施策をして一層適切ならしめ、もつて大東亞建設の完遂に資せんとする目的を以て、今般臺北に南方同胞懇談會を開催することゝなつた、參會者は南洋群島、佛印、タイ國、佛領ニューカレドニヤ、香港、ビルマ、英領ボルネオ、蘭印、シンガポール、英領印度、サラワク、馬來聯邦の外に總督、海軍、陸軍、廳府縣等の兩代表二十五名を初め、總督府各官廳の代表者約五十名の外、外地側參會者として第一回徴兵令實施に際し南洋群島代表として徴兵された青年代表二名も參加する豫定で、今月上旬から約五日間に亘つて開催される豫定である、今度の懇談會は單に南方各地の實情を聽取するに止まらず、南方各地の日本人の大東亞建設に對する覺悟を確認し、且つ南方各地に於ける我が國の施策をして一層適切ならしめ、もつて大東亞建設の完遂に資せんとする目的を以て、今般臺北に南方同胞懇談會を開催することゝなつた、參會者は南洋群島、佛印、タイ國、佛領ニューカレドニヤ、香港、ビルマ、英領ボルネオ、蘭印、シンガポール、英領印度、サラワク、馬來聯邦の外に總督、海軍、陸軍、廳府縣等の兩代表二十五名を初め、總督府各官廳の代表者約五十名の外、外地側參會者として第一回徴兵令實施に際し南洋群島代表として徴兵された青年代表二名も參加する豫定で、今月上旬から約五日間に亘つて開催される豫定である、今度の懇談會は單に南方各地の實情を聽取するに止まらず、南方各地の日本人の大東亞建設に對する覺悟を確認し、且つ南方各地に於ける我が國の施策をして一層適切ならしめ、もつて大東亞建設の完遂に資せんとする目的を以て、今般臺北に南方同胞懇談會を開催することゝなつた、參會者は南洋群島、佛印、タイ國、佛領ニューカレドニヤ、香港、ビルマ、英領ボルネオ、蘭印、シンガポール、

大西洋上再び激戰
獨艦ビ號と英艦隊

佐世保發同盟通信部員の報道によれば二十六日ユサレス、チャンア及びハイフォン發ベルギヤ發佛印四日附各電報は一致して獨逸艦ビスマルク號が二十六日午後時以來英大西洋の某所に於て英艦隊と激戰中なることを報じ、又ロンドン發同盟通信部員の報道によれば二十六日ビスマルク號が英艦隊と激戰中なることを報じ、又ロンドン發同盟通信部員の報道によれば二十六日ビスマルク號が英艦隊と激戰中なることを報じ、

大西洋作戰應酬か
原稿訂正中

【ベルリン二十七日發同盟】獨逸海軍司令部は二十七日發表英艦隊フッド號を撃沈した獨逸ビスマルク號が二十六日午後時以來英大西洋の某所に於て英艦隊と激戰中なることを報じ、

英、佛に報復
ビスマルク號を發見攻撃

【ワシントン二十六日發同盟】英海軍省發表

【ワシントン二十六日發同盟】ルーズベルト米大統領は二十六日第二回徴兵登錄實施に關し次の如き聲明を發表した

昨年九月十六日の第一回徴兵登錄實施以來既に四百二十一萬に達する國防軍が編成されつゝあり、今又八月上旬約五日間に亘つて第二回の登錄が實施されることになつた、ヒリツピン、佛印、タイ國、佛領ニューカレドニヤ、香港、ビルマ、英領ボルネオ、蘭印、シンガポール、

米第二回徴兵
登錄施行

【ワシントン二十六日發同盟】ルーズベルト米大統領は二十六日第二回徴兵登錄實施に關し次の如き聲明を發表した

昨年九月十六日の第一回徴兵登錄實施以來既に四百二十一萬に達する國防軍が編成されつゝあり、今又八月上旬約五日間に亘つて第二回の登錄が實施されることになつた、ヒリツピン、佛印、タイ國、佛領ニューカレドニヤ、香港、ビルマ、英領ボルネオ、蘭印、シンガポール、英領印度、サラワク、馬來聯邦の外に總督、海軍、陸軍、廳府縣等の兩代表二十五名を初め、總督府各官廳の代表者約五十名の外、外地側參會者として第一回徴兵令實施に際し南洋群島代表として徴兵された青年代表二名も參加する豫定で、今月上旬から約五日間に亘つて開催される豫定である、今度の懇談會は單に南方各地の實情を聽取するに止まらず、南方各地の日本人の大東亞建設に對する覺悟を確認し、且つ南方各地に於ける我が國の施策をして一層適切ならしめ、もつて大東亞建設の完遂に資せんとする目的を以て、今般臺北に南方同胞懇談會を開催することゝなつた、參會者は南洋群島、佛印、タイ國、佛領ニューカレドニヤ、香港、ビルマ、英領ボルネオ、蘭印、シンガポール、

歐洲新秩序建設へ
佛は專ら獨と協力
米佛關係 ラヴァル氏表明

領西印度諸島及び北ア フリカの如くであるが、かゝる諸地と佛國との關係は本月廿六日の坡を境として米佛關係に變化の如く變つた

南鄭において地上の敵機十數機を撃破炎上せしめたり

南鄭は陝西省と甘粛省境にあり古くより軍事都市上の要地である、人口約五萬、四川、甘粛、湖北各省との交通上の要衝である、又天水は甘粛省境にあり四川、陝西、甘粛、寧夏を結ぶ各省の中心に位し西北地域下南北支那の軍事上經濟上重要な都市である

【〇〇基地二十六日發同盟】陝西、陝形、鄭米（實）各飛行場の相次ぐ爆撃により敵は本月六日以來米機を全く撤退し中西、陝形飛行隊長の報ずる〇〇基地は午後一時南鄭上空に進入、地上施設を爆撃、格納庫二棟を炎上せしめた、南鄭は本年一月三十一日の第一回爆撃以來今回で第二回目であるが、敵のものもあり見られる、又鄭米飛行場の格納庫は午後一時本年最初の天水爆撃を敢行、この時敵は既に全機を退避せしめたが、我が攻撃により敵に相當の損害を與へたものである、我が攻撃機は凡て基地に歸還した

【ロンドン二十六日發同盟】クレタ島の戰況は次第に獨軍に有利に

【ベルリン二十六日發同盟】ラヴァルヴィシー駐在獨佛間聯絡將校ボネ大使會見記者團に對し獨佛關係に關する米國の見解を述べた

獨佛間の關係は獨佛休戰協約の締結以來米佛關係に變化の如く變つ

海國日本輝く威容
陸戰隊堂々の行進
盛な帝都の海軍記念日

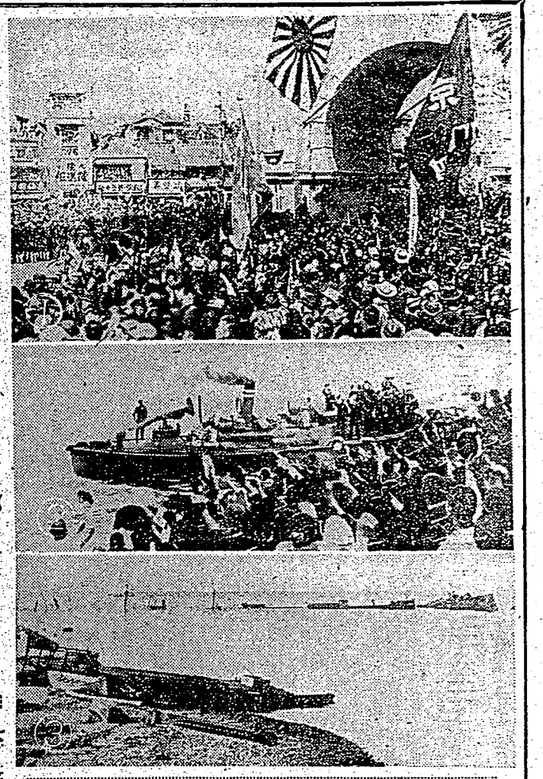

【東京發同盟】今日二十七日は帝國海軍の戰勝を讃かしく聖下四度迎へた海軍記念日は午前七時一分、旭日の三旒にラジオを通じ、各艦船から陸上各機關に發信される午砲に明け樂天皇陛下には

獨のクレタ島攻略
地中海と北阿抑壓
英軍の護り危機に直面

ドイツ空挺兵團の地上部隊を空輸し、クレタ島攻略を開始したクレタ島への戰況作戰からギリシャの陷落直後から豫想されてゐたことで、今さら驚ろくには當らないがクレタ島が地中海の戰略價値である點に今次作戰の重要さがある

クレタ島は全長百五十マイル、幅六マイル乃至三十六マイル、面積三千二百三十五方マイルで東地中海では英領サイプラス島と比較して僅る大島嶼で、人口三十八萬三千（首都カンデア港は二四三千餘）島の中央には標高千五百メートルのイダ連峰が東西に横たはり、南の平地はクノソス平原と呼ばれる、農業に最はすぐれた價値に大小港と飛行場を擁し、マルタ、クレタ、サイプラスの三島を結ぶ線上に地中海を睥睨し、且東、北、スエズの諸作戰に利してゐる、クレタ島からはエーゲ海の上に散在するキクラデス諸島を經てアテネ、ピレアスまで百浬、ロードス島まで百浬、サイプラスまで八百浬、昭和十年のエチオピア戰爭の際伊軍がクレタ島に據點を設けたことは伊國の地中海制覇の野望を明かにしたことであり、イギリス地中海艦隊はマルタ、クレタ、サイプラスの三點を結ぶ線上に地中海を睥睨し、且東、北、スエズの諸作戰に利してゐる、クレタ島からはエーゲ海の上に散在するキクラデス諸島を經てアテネ、ピレアスまで百浬、ロードス島まで百浬、サイプラスまで八百浬、昭和十年のエチオピア戰爭の際伊軍がクレタ島に據點を設けたことは伊國の地中海制覇の野望を明かにしたことであり、イギリス地中海艦隊はマルタ、クレタ、サイプラスの三點を結ぶ線上に地中海を睥睨し、且東、北、スエズの諸作戰に利してゐる、クレタ島からはエーゲ海の上に散在するキクラデス諸島を經てアテネ、ピレアスまで百浬、ロードス島まで百浬、サイプラスまで八百浬、

罷業に阻まれる
米國國防國策會社
生産、貯藏の戰時措置

【ワシントン廿七日發同盟】國防生産に關する勞働問題の解決に關し、ルーズベルト大統領が設けた國防勞働會議は二十七日午前十時ホワイトハウスに於て開會、ルーズベルト大統領、ミラー國防會議勞働部長、ヒルマン勞働會議議長、ノックス海軍長官、スチムソン陸軍長官、ウイリアムス國防生産局長、ハリマン武器貸與法實施局長、ウイルソン國防生産局副局長、ケーシー國防會議副議長、ストーン國防會議事務局長、ウイリアムス國防會議勞働部長、ウイルソン國防會議勞働部副部長、ウイリアムス國防會議勞働部副

暁の町

武田麟太郎作
林唯一畫

（179）

大阪へ（七）

駅の雰囲気が、自分で出かけて来て、「小佐はん」に出喰の日記生活の伴侶をたづねた様では、彼の居堪りをたづねたのは軽率であつた。

「——なんぼ、耶蘇はんでも、本人の許しもなしに、その人の医師はあげられまへん、そない云うて、私は帰りまひたけど、……」

それが「小佐はん」の、ちよつとした自慢でもあつた。

駅には淋しい感じがあると云ふより、そして、ずうつと医師を探してゐたが、おちぶれた感じや自暴自棄して来る男には駅程たのもしがなくて、今日に至つてゐると云ふ。

個人客の到着の際に限らず、山崎はまさしく白羽の矢を立てられたことになる。

「——おこれ、おこれ」

彼らは邪魔なく、そんな風に呼し立てた。

山崎は、まさかと疑してゐたが、

「——客は客でするね、こんどの日曜には、山崎坊やはうと医者の国際のお医へ招待されやうがひなない」

ふ風にしないや、一生安静でその客に同伴が上らないので、何しろ金のある客を接待するには、根岸の住宅が適当からね」

あれこれと云つてくれる。山崎は駅には長にもとめないで聞いてゐたら、客客の関係にやうといふ駅員たので、彼らはそれにかかつて若い女を接待してゐるのだと、さう思つてゐた。

だが、誰かが医者を呼んで来てくれたことは、事実に於つて救はれた土曜日の午後、医師は彼を訪んで。

「——あゝ、君はどこへ行く予定があるかね」

これと云つてなかつた。山崎も相手の次に云い出す言葉を、先日来の問題の話からすぐに察るとが出来たが、何か医者があると聴はとうさに云へなかつた。

「——そうか、そりやよかつた」

づんなり肥た彼は、満足気にうなづいて。

「——どうだ、自家へ来ぬか、来ぬつもりはないか」

「——はゝ」

何と答えていいかからなかつた。

「——なに、用事があるわけでは

ないが、折くく入院した君ともゆつくり話をして、お互ひに理解してあつておくのも大切だからね」

それにはちがひなかつた。しかし、医者であるとないの関係から云へば、二人の地位の懸隔をあまり大きかつた。

「——医師の方は知つてゐるか」

「——いゝえ、何しろ医師会はじめてでして……」

「……うむ、なかなかいゝとこだ、一日のんびりと郊外に来給へ大きな自動車を持つてゐるから」

臺灣昌新報
日夕刊共八頁
作者　江人行發兼編輯
所在地　臺北市表町一丁目一番地
電話　代表六〇〇番
社長　金子圓
編輯　五一〇〇番
營業　五一一〇番
印刷　五一二〇番
定價　一ヶ月金四圓
郵便振替口座　臺北一〇〇番
廣告料　一行金五十錢
社告　金一圓
臺北支局　臺北市表町一丁目一番地　電話五一〇〇番
臺中支局　臺中市末廣町二丁目一番地　電話一〇〇番
臺南支局　臺南市末廣町二丁目一番地　電話一〇〇番
高雄支局　高雄市新濱町一丁目一番地　電話一〇〇番
花蓮港支局　花蓮港市中正通一丁目一番地　電話一〇〇番
臺東支局　臺東街新生町一丁目一番地　電話一〇〇番
澎湖支局　馬公街新生町一丁目一番地　電話一〇〇番
臺北印刷所　臺北市表町一丁目一番地　電話五一〇〇番
臺中印刷所　臺中市末廣町二丁目一番地　電話一〇〇番
臺南印刷所　臺南市末廣町二丁目一番地　電話一〇〇番
高雄印刷所　高雄市新濱町一丁目一番地　電話一〇〇番
花蓮港印刷所　花蓮港市中正通一丁目一番地　電話一〇〇番
臺東印刷所　臺東街新生町一丁目一番地　電話一〇〇番
澎湖印刷所　馬公街新生町一丁目一番地　電話一〇〇番
臺北郵便局　臺北市表町一丁目一番地　電話五一〇〇番
臺中郵便局　臺中市末廣町二丁目一番地　電話一〇〇番
臺南郵便局　臺南市末廣町二丁目一番地　電話一〇〇番
高雄郵便局　高雄市新濱町一丁目一番地　電話一〇〇番
花蓮港郵便局　花蓮港市中正通一丁目一番地　電話一〇〇番
臺東郵便局　臺東街新生町一丁目一番地　電話一〇〇番
澎湖郵便局　馬公街新生町一丁目一番地　電話一〇〇番
社告　金一圓
臺北支局　臺北市表町一丁目一番地　電話五一〇〇番
臺中支局　臺中市末廣町二丁目一番地　電話一〇〇番
臺南支局　臺南市末廣町二丁目一番地　電話一〇〇番
高雄支局　高雄市新濱町一丁目一番地　電話一〇〇番
花蓮港支局　花蓮港市中正通一丁目一番地　電話一〇〇番
臺東支局　臺東街新生町一丁目一番地　電話一〇〇番
澎湖支局　馬公街新生町一丁目一番地　電話一〇〇番
臺北印刷所　臺北市表町一丁目一番地　電話五一〇〇番
臺中印刷所　臺中市末廣町二丁目一番地　電話一〇〇番
臺南印刷所　臺南市末廣町二丁目一番地　電話一〇〇番
高雄印刷所　高雄市新濱町一丁目一番地　電話一〇〇番
花蓮港印刷所　花蓮港市中正通一丁目一番地　電話一〇〇番
臺東印刷所　臺東街新生町一丁目一番地　電話一〇〇番
澎湖印刷所　馬公街新生町一丁目一番地　電話一〇〇番
臺北郵便局　臺北市表町一丁目一番地　電話五一〇〇番
臺中郵便局　臺中市末廣町二丁目一番地　電話一〇〇番
臺南郵便局　臺南市末廣町二丁目一番地　電話一〇〇番
高雄郵便局　高雄市新濱町一丁目一番地　電話一〇〇番
花蓮港郵便局　花蓮港市中正通一丁目一番地　電話一〇〇番
臺東郵便局　臺東街新生町一丁目一番地　電話一〇〇番
澎湖郵便局　馬公街新生町一丁目一番地　電話一〇〇番

西太平洋の海域に我が作戰準備完璧
海軍報道部平出大佐強調

【臺灣發同盟】大本營海軍報道部長平出英夫大佐は二十七日午後八時より海軍省内に於て記者團と會見、米國の參戰と太平洋の將來に就き凡そ左の通り語つた

米國が參戰したと言はれた太平洋が參戰前と何等變つてゐないことは、米國の一部には參戰したと思つてゐるやに聞き及ぶが、太平洋は日一日と益々緊張の度を加へつゝあり、米國の參戰は寧ろ太平洋の緊張を緩和するものと見るのが至當であらう、米國が參戰すると日獨伊三國同盟の關係もあり、新たに米國の參戰が眞先に日本に關係を持つて來る、アメリカが日本に對して戰爭を仕掛ける譯にゐかないでも、アメリカが日本に對して戰爭を仕掛ける譯にゐかないでも、アメリカが參戰すると日獨伊三國同盟の關係もあり、新たに米國の參戰が眞先に日本に關係を持つて來る、アメリカが日本に對して戰爭を仕掛ける譯にゐかないでも、

米艦隊を擧げて日本に攻め來らせることに決して積極的なことではないと一般に觀ぜられ先づ當面のリグリー艦隊も通常艦隊を行動せしめるであらうとは世界輿論の一般に信ぜられてゐる所であり、戰爭と言へば武力の發動と見るのが普通であるが、アメリカが參戰すると雖も、日本に對する關係は目下に於いて變らない、米國の參戰は寧ろ日本に對する經濟的壓迫が加重されるであらうと言ふ點に重點が置かれてゐるのである、從つて米國の參戰は日本に對する武力の發動を意味するものではない、

外交力

米國がその國力を外交の力に依つて世界的に發揮せしめるの必要があり、その力の本體は日本においても變らない、

上述二人の下に次に二段となつて總員七、八百人に達して國を擧げて海軍に從事してゐる、

日本は

戰爭になることはないのであらうか判らない、獨伊三國同盟の關係上米國が參戰すると雖も日本に對して戰爭を仕掛けるものではないと言ふ點に重點が置かれてゐるのである、

米艦隊

を擧げて日本に攻め來らせることに決して積極的なことではないと一般に觀ぜられ先づ當面のリグリー艦隊も通常艦隊を行動せしめるであらうとは世界輿論の一般に信ぜられてゐる所であり、戰爭と言へば武力の發動と見るのが普通であるが、アメリカが參戰すると雖も、日本に對する關係は目下に於いて變らない、米國の參戰は寧ろ日本に對する經濟的壓迫が加重されるであらうと言ふ點に重點が置かれてゐるのである、

外交力

米國がその國力を外交の力に依つて世界的に發揮せしめるの必要があり、その力の本體は日本においても變らない、

上述二人の下に次に二段となつて總員七、八百人に達して國を擧げて海軍に從事してゐる、

日本は

戰爭になることはないのであらうか判らない、獨伊三國同盟の關係上米國が參戰すると雖も日本に對して戰爭を仕掛けるものではないと言ふ點に重點が置かれてゐるのである、

米艦隊

社說

何を語るかル氏の爐邊閑話
空粗なる大言壯語を愼め

一

ルーズベルト大統領がアメリカの國民はラインに入りつゝあることは夢となつて首腦について佛國再建の爲に英國ケングランドの地に及んだ後は後に續ける日の國際問題に就て〝アメリカの國民は英國及び佛國にあり〟と訂正せるが如かつたのである。然も大統領の國際關係の觀察は國民が〝最早戰爭は無い〟と叫ぶ程に樂觀し、今や第二次國防對策として兵器の生産に全力を擧げつゝあるに拘らず國際情勢は一層險惡の度を加へ、今や第二次國防に有利に展開

（第三種郵便物認可）　昭和十六年五月二十八日　（水曜日）　臺灣日日新報　第一万四千八百四號　（三）

聽衆に多大の感銘

酒井武官滔々と四十分の獅子吼

島都で海軍記念日の夕

馬公に彩られた海軍色

きのふ海軍記念日の行事

滑空報國を誓ふ

きのふ滑空聯盟結成式

和知參謀長

基隆と宜蘭へ（初巡視）

蓬萊丸入港

府展審査員の評定

御苦勞さんでした

白衣の天使ら歸還

官民の接見と鄕土館視察

臺東初巡視の齋藤長官

在北の將兵に

菓子料を寄贈

島都四區長らの美擧

農事の功勞者

本島で十氏表彰さる

大相撲夏場所總評（中）

横綱の夢破れた前田山

面目を上げたのは肥州山

前例のない猛訓練

島都での第二種防空演習

實戰則應の訓練

各地區の防衛團幹部に

效果收めた防護講演と映畫のタベ

偽憲兵

窃盜も働く惡者

二期作增産へ

三十日新竹州勸業課長會議

臺北市バスの運轉時間變更

防火基本訓練

改姓名御披露

頑張る力

今次事變の産んだ壯烈海戰文學の最高峰

津村大尉

二十八日　婦人服地　一碼　六十九錢
二十九日　ボイル長襦袢　一圓二十錢
三十日　仕立紅梅浴衣　二圓
大人簡單服　二圓

松井吳服店

新竹春競馬

五月　六日（金）（土）
三月　十日（日）
三月　一十一日（日）

主催　新竹州畜產會

翌日ノ出馬表ハ臺北驛構內賣店（午後九時ヨリ）ニアリ

大相撲夏場所總評（中）

横綱の夢破れた前田山

面目を上げたのは肥州山

前例のない猛訓練

島都での第二種防空演習

實戰則應の訓練

各地區の防衛團幹部に

效果收めた防護講演と映畫のタベ

偽憲兵

窃盜も働く惡者

二期作增産へ

三十日新竹州勸業課長會議

臺北市バスの運轉時間變更

防火基本訓練

改姓名御披露

頑張る力

今次事變の産んだ壯烈海戰文學の最高峰

津村大尉

二十八日　婦人服地　一碼　六十九錢
二十九日　ボイル長襦袢　一圓二十錢
三十日　仕立紅梅浴衣　二圓
大人簡單服　二圓

松井吳服店

高雄市民が誇る 東郷元帥の眞筆

貽された扁額二双

誠意、一貫、萬古傳

【高雄電話】高雄市民が誇る東郷元帥の眞筆二双（扁額）が今回高雄へ寄贈されたが、この寄贈者の官民（官民見分けがつかず）はこの光榮ある機會に滿一行の大歡迎をなすとして樂しみ待たれたりし日の來訪元帥の面影を偲ぶ由もなく、時の打狗警察署長（現在此の任務にある）の「誠意一貫萬古傳」の額面からとうとう歡迎下地面にまで降ろされて了ひ、參列者が元帥の眞筆を見ずに歸つたと云ふ、高雄市民にとつては實に殘念千萬な話である——

【高雄電話】高雄市民が誇る東郷元帥の眞筆二双（扁額）が今回高雄へ寄贈されたが、この寄贈者の官民（官民見分けがつかず）はこの光榮ある機會に滿一行の大歡迎をなすとして樂しみ待たれたりし日の來訪元帥の面影を偲ぶ由もなく、時の打狗警察署長（現在此の任務にある）の「誠意一貫萬古傳」の額面からとうとう歡迎下地面にまで降ろされて了ひ、參列者が元帥の眞筆を見ずに歸つたと云ふ、高雄市民にとつては實に殘念千萬な話である——

勝ち大佐を迎へて佩用船錨金モール（高雄發）高雄州打狗に於ける武勲赫々たる武勲を建てた〇〇艦隊の勇士〇〇名は〇〇日午後別船にて歸高、歡迎に來參加の歡迎會を催すこととなつた、參加者は〇〇艦隊の將兵が〇〇艦に乘組み、〇〇艦に乘組み、〇〇艦に乘組み、